



PLANCON
ENGENHARIA

LAUDO DE AVALIAÇÃO TÉCNICA
VALOR DE MERCADO



CLIENTE:



IMÓVEL: CHÁCARA

ENDEREÇO: RUA ELIZABETE LOBO GARCIA – LT. 15
MATRÍCULA Nº 5.716
BAIRRO DOS ALVAREGAS
SÃO BERNARDO DO CAMPO/SP



LAUDO AVALIAÇÃO

FICHA DE RESUMO

SOLICITANTE: UTC PARTICIPAÇÕES S.A

IMÓVEL: CHÁCARA SEM BENFEITORIAS.

ENDEREÇO: RUA ELISABETE LOBO GARCIA – LT. 15
BAIRRO DOS ALVARENGAS
SÃO BERNARDO DO CAMPO/SP

QUADRO DE ÁREAS:

Imóvel	Área do Terreno Matrícula (m ²)
Matrícula 5.716	9.409,00

OBJETIVO: DETERMINAÇÃO DO VALOR DE MERCADO.

METODOLOGIA: MÉTODO COMPARATIVO DIRETO DE DADOS DE MERCADO;
CONFORME NBR-14.653, PARTES 1 E 2/ ABNT.

TRATAMENTO DOS DADOS: TRATAMENTO DE DADOS COM APLICAÇÃO DE
FATORES.

RESULTADO DA AVALIAÇÃO:

Imóvel	Valor do Terreno (R\$)
Matrícula 5.716	790.000,00

DATA BASE: OUTUBRO/2.017

ESPECIFICAÇÕES: GRAU DE FUNDAMENTAÇÃO: II
GRAU DE PRECISÃO: III

PLANCON ENGENHARIA Ltda. – Avaliações e Perícias
CNPJ: 55.235.253/0001-36 – CREA/SP: 0305015



LAUDO DE AVALIAÇÃO

1. SOLICITANTE

UTC PARTICIPAÇÕES S.A

2. OBJETO DA AVALIAÇÃO

Endereço: Rua Elisabete Lobo Garcia, Lote 15, Bairro dos Alvarengas
São Bernardo do Campo/SP.

- 2.1. Tipo do Bem:** Chácara.
- 2.2. Ocupante do Imóvel:** Parcialmente ocupado.
- 2.3. Tipo de Ocupação:** Ocupação irregular.

3. OBJETIVO DA AVALIAÇÃO

Determinação do valor de mercado do Imóvel.

4. CARACTERIZAÇÃO DO BEM AVALIANDO

4.1. VISTORIA

A vistoria, realizada na data de 25 de setembro de 2017, possibilitou verificação do terreno, reconhecimento da região e obtenção de dados comparativos de mercados para elaboração do presente trabalho.

4.2. DOCUMENTAÇÃO DO IMÓVEL

Foram analisadas as condições locais e documentos fornecidos pela contratante, consubstanciados nas matrículas 9.228, do 2º Cartório de Registro de Imóveis de São Bernardo do Campo e dados obtidos em várias fontes cadastrais.

4.3. IDENTIFICAÇÃO DO IMÓVEL AVALIANDO

4.3.1. DO MUNICÍPIO DE SÃO BERNARDO DO CAMPO

O município está localizado a sudoeste da Região Metropolitana de São Paulo, faz parte da região do Grande ABC e faz divisas com São Vicente, Cubatão, Santo André, São Caetano do Sul, Diadema e São Paulo.

É composto por uma área territorial de 408,45 km², sendo 118,21 km² em zona urbana, 214,42 km² em zona rural, além de ter 75,82 km² pertencentes à represa Billings, consoante informações obtidas no site oficial da prefeitura municipal.

De acordo com o censo do IBGE - Instituto Brasileiro de Geografia e Estatística, realizado em 2.016, o município era ocupado por cerca de 822.242 habitantes, resultando em uma densidade demográfica de 2024,33 habitantes/kilômetros².

IMAGEM DE INDICAÇÃO DO MUNICÍPIO DE NITERÓI



Fonte: Enciclopédia Colaborativa Digital Wikipédia

4.3.2. DO LOCAL

O local é dotado dos seguintes melhoramentos públicos:

- Iluminação pública;
- Energia Elétrica;
- Telefone;
- Transporte coletivo, com linhas regulares de ônibus próximas.

A ocupação circunvizinha ao imóvel caracteriza-se principalmente por algumas chácaras e residências populares.

MAPA RODOVIÁRIO



Fonte: Site de pesquisa geográfica Google Maps

4.3.3. ROTEIRO PARA O LOCAL

O acesso ao imóvel pode ser feito pela Rodovia dos Imigrantes, seguindo as indicações para saída B. Demarchi/B. Batistini, onde nesta rotatória, toma-se a 3ª saída para a Estrada da Cama Patente em direção a Bairro dos Alvarengas, pela Estrada dos Alvarengas, seguindo até a Estrada do Poney Club até a altura do número 2308, no sistema de localização online, Google Maps, virando à esquerda para Rua Elisabete Lobo Garcia, conforme indicado no mapa de localização a seguir.

ROTEIRO DE ACESSO AO LOCAL

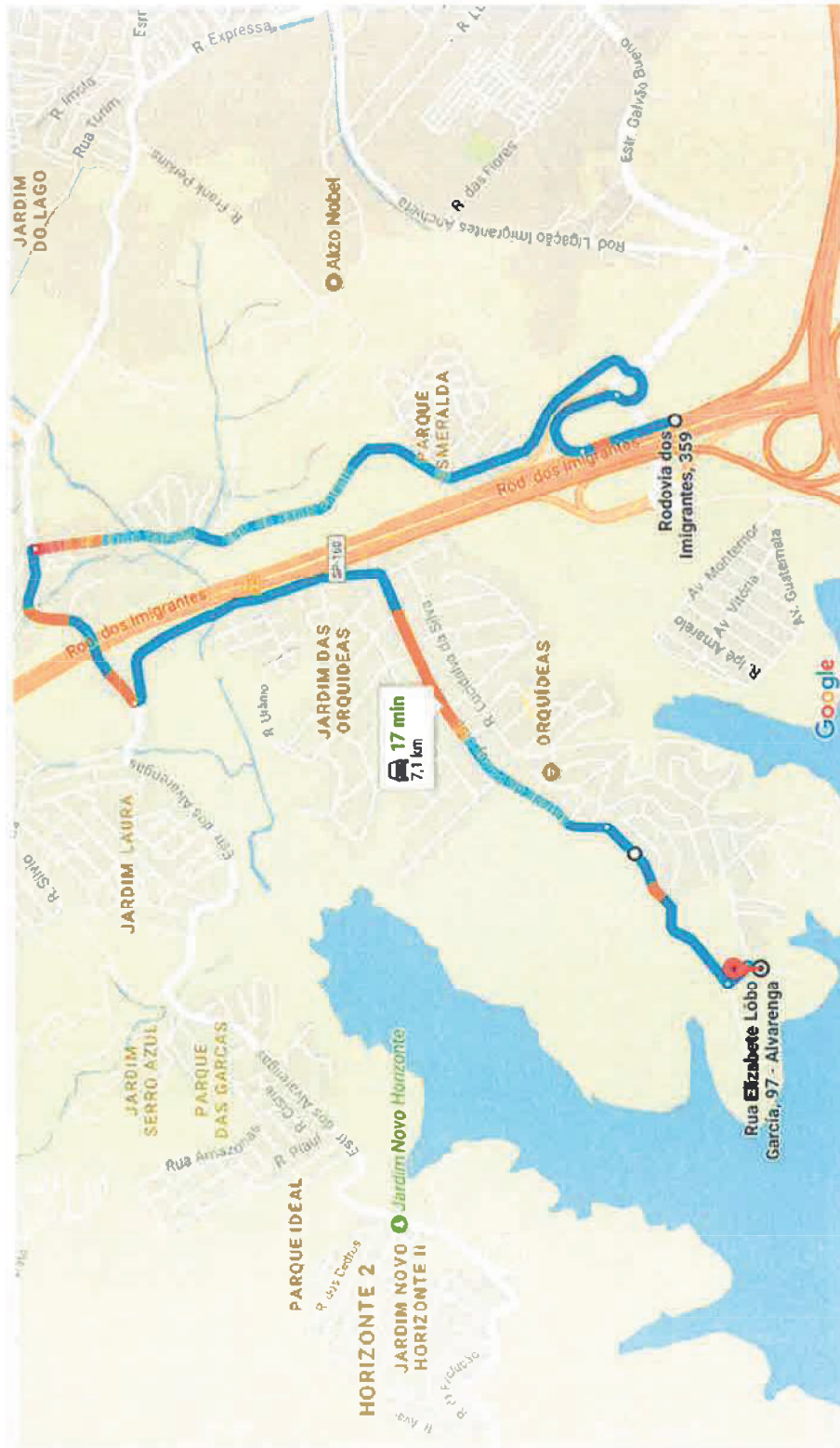

Fonte: Site de pesquisa geográfica Google Maps

4.3.4. DO ZONEAMENTO

Conforme a Lei Nº 6184, de 21 de Dezembro de 2011, que dispõe sobre a Aprovação Do Plano Diretor do Município de São Bernardo do Campo, e dá Outras Providências, consoante Mapa 2, do Plano Diretor do Município, a microrregião em estudo encontra-se inserida em Zona especial de Interesse Social – ZEIS 1.

MAPA DE CLASSIFICAÇÃO DE ZONEAMENTO URBANO

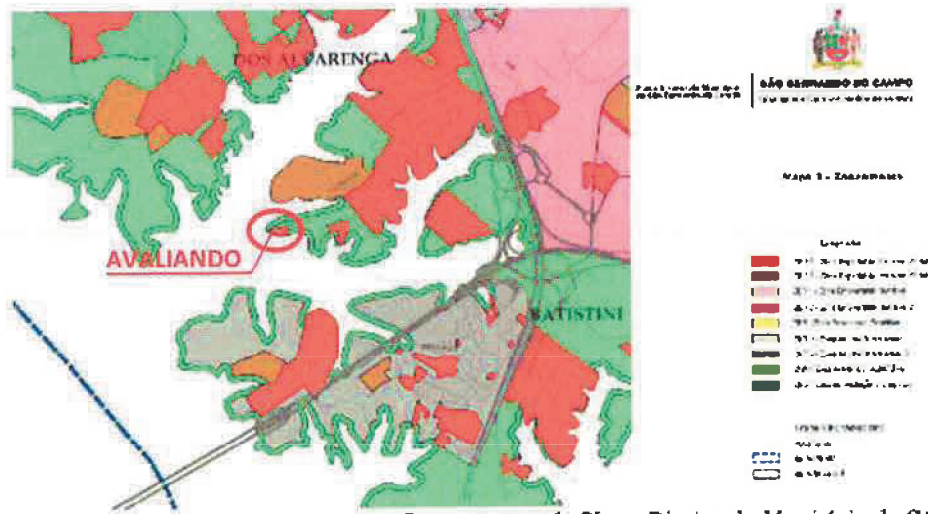

4.3.5. CARACTERÍSTICAS DO IMÓVEL AVALIANDO

Este terreno apresenta formato irregular (aproximadamente retangular), topografia plana, sem edificações e consoante a Matrícula 9.228, do 2º Cartório de Registro de Imóveis de São Bernardo do Campo, possui área total de 5.000,00m², conforme descrito abaixo:

IMÓVEL - Uma gleba de terras, com a área de 5.000,00 metros quadrados, aproximadamente, que assim se descreve, caracteriza e confronta: - "Cujas divisas começam na divisa com terrenos de propriedade da São Paulo Light - Serviços de Eletricidade, no ponto XX, distante 929,54 metros do ponto "A", configurado na planta, distância essa medida acompanhando a curva de nível da cota 747, confrontando-se sempre com terrenos de propriedade da São Paulo Light S/A - Serviços de Eletricidade, na distância de 52,25 metros, até alcançar o ponto XIII, configurado na planta, neste ponto deflete à esquerda e segue em reta confrontando sempre com terrenos da S/A. Rossi Engenharia e Importação, na distância de 100,15 metros até o ponto XIV, configurado na planta colado junto à Estrada Municipal, que dá acesso a propriedade; deste ponto deflete à esquerda e segue acompanhando a Estrada Municipal, acima referida, na distância de 67,50 metros, até o ponto XXI, configurado na planta; deste ponto deflete à esquerda e segue em reta confrontando sempre com terrenos da Eucervi Engenharia e Construções Ltda., na distância de 80,42 metros até o ponto XX, configurado na planta, onde têm começo essas divisas.- Inscr. Munic. 539.301.007.-"

Fonte: Matrícula 9.228 do 2º Cartório de Registro de Imóveis de São Bernardo do Campo

IMAGEM DE SATÉLITE

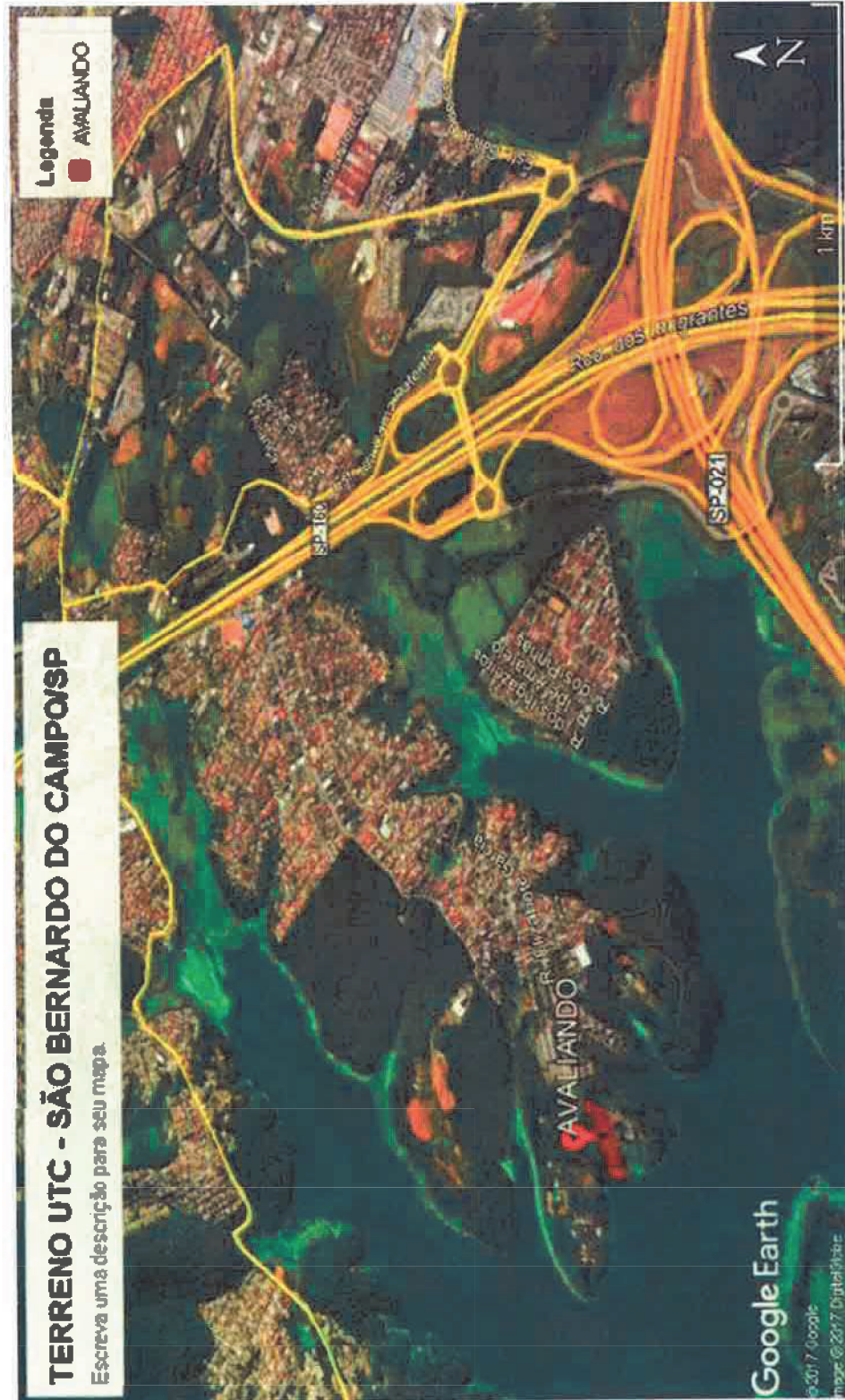

Fonte: Software de Pesquisa Geográfica Google Earth Pro – Ver. 7.3.0.3832

5. DIAGNÓSTICO DO MERCADO

O mercado imobiliário apresenta, um baixo número de ofertas disponíveis no mercado de venda para tipologia do imóvel avaliando, no Município de São Bernardo do Campo.

O atual cenário da economia brasileira ainda é de grande retração, e conseqüentemente, isso é refletido no mercado imobiliário, prejudicando moderadamente a absorção deste pelo mercado, podendo se concluir, que o imóvel avaliando possui liquidez moderada.

CONDIÇÕES DE LIQUIDEZ: MODERADA

a) Liquidez:	MODERADA;
b) Desempenho do Mercado:	ARREFECIDO;
c) Número de Ofertas:	BAIXO;
d) Absorção pelo Mercado:	DE 06 À 18 MESES;
e) Público Alvo para Absorção de Bem:	CONSTRUTORAS, INCORPORADORAS E INVESTIDORES DE MÉDIO E GRANDE PORTE;
f) Facilidades para a Negociação do Bem:	ZONA ESPECIAL DE INTERESSE SOCIAL.

6. METODOLOGIA EMPREGADA E PROCEDIMENTOS

6.1. CRITÉRIOS DE AVALIAÇÃO

O imóvel será avaliado através do Método Comparativo de Dados de Mercado, tendo sido aplicado aos dados o Tratamento por Fatores, com observância a todas as recomendações das NBR 14653-1 – Avaliação de Bens – Procedimentos Gerais e NBR 14653-2 – Avaliação de Bens – Imóveis Urbanos, da Associação Brasileira de Normas Técnicas – ABNT, bem como, a Norma para Avaliação de Imóveis Urbanos do Instituto Brasileiro de Avaliação e Perícias de Engenharia – IBAPE;

- Para a determinação do valor unitário básico do terreno, efetuou-se pesquisa no mercado imobiliário local, de forma a conceituar-se adequadamente, o valor do metro quadrado para a região em estudo;
- Foram selecionados os dados de pesquisa e acolhidos apenas os elementos comparativos de terrenos situados em locais que apresentaram características geoeconômicas e de uso e ocupação do solo semelhantes às dos terrenos em estudo;
- Considerou-se a dedução de uma taxa de 10% nos preços ofertados para aferir eventual superestimava por parte dos ofertantes (Elasticidade dos negócios);



- d. Fator Área: Os elementos comparativos serão homogêneos em relação a área, conforme Estudo do ilustre Engenheiro Sérgio Antônio Abunahman, em seu Livro Engenharia Legal e de Avaliações, publicado pela editora PINI, da seguinte forma:

* Quando a diferença for inferior a 30%

Fa = (área do elemento pesquisado/área do elemento avaliando) 1/4;

* Quando a diferença for superior a 30%

Fa = (área do elemento pesquisado/área do elemento avaliando) 1/8;

- e. O transporte dos elementos comparativos para o local da avaliação foi efetuado, através da relação entre os valores de mercado obtidos na pesquisa de elementos comparativos e o local avaliando, adotando-se para o avaliando o índice igual a 70,00.

- f. Fator Topografia: Observadas as diferentes condições topográficas dos elementos comparativos, condições estas que contribuem no sentido de valorizar ou desvalorizar o imóvel, utilizaremos o fator topografia de acordo com a Norma para Avaliação de Imóveis Urbanos do IBAPE/SP – 2011, que especifica o seguinte:

Topografia	Depreciação	Fator
Situação Paradigma: Terreno Plano	1,00	
Declive até 5%	5%	1,05
Declive de 5% até 10%	10%	1,11
Declive de 10% até 20%	20%	1,25
Declive acima de 20%	30%	1,43
Em aclive até 10%	5%	1,05
Em aclive até 20%	10%	1,11
Em aclive acima de 20%	15%	1,18
Abaixo do nível da rua até 1,00m	1,00	
Abaixo do nível da rua de 1,00m até 2,50m	10%	1,11
Abaixo do nível da rua 2,50m até 4,00m	20%	1,25
Acima do nível da rua até 2,00m	1,00	
Acima do nível da rua de 2,00m até 4,00m	10%	1,11



6.2. CÁLCULO DO VALOR DO TERRENO

O cálculo do valor do terreno será obtido através da fórmula abaixo:

$$Vt = S \times q$$

Sendo,

Vt = Valor do terreno, R\$;

S = Área total do Levantamento Topográfico do terreno, m²;

q = Valor Unitário Básico do terreno, obtido através da Pesquisa Imobiliária e Homogeneização, R\$;

(Ver anexo B e C, Planilhas de Pesquisas de Elementos e Homogeneização, ao final deste trabalho)

Substituindo-se os valores na fórmula, obtemos o valor de mercado para o terreno do imóvel avaliando:

Vt = Valor do terreno, R\$;

S = Área total do terreno, 9.409,00 m²;

q = Valor Unitário Básico do terreno, obtido através da Pesquisa Imobiliária e Homogeneização, **R\$ 83,93**, tendo sido validada a influência dos fatores de Área e Localização, como homogeneizante dos elementos amostrais;

VT = 9.409,00x R\$ 83,93;

VT = R\$ R\$ 789.717,60

Data Base: outubro/2017

Imóvel	Área do Terreno (m ²)	Valor de Mercado em números redondos (R\$)
Matrícula 5.716	9.409,00	790.000,00 (Setecentos e noventa mil reais)

"É permitido arredondar o valor final, desde que o ajuste final não varie mais de 1% do valor estimado."

Norma para Avaliação de Imóveis Urbanos – IBAPE/SP.

7. GRAU DE FUNDAMENTAÇÃO E PRECISÃO

Os valores indicados no item 6, foram obtidos através da aplicação do Método Comparativo Direto, com Tratamento por Fatores, os dados foram obtidos no mercado imobiliário de venda para terrenos na região. A seguir são apresentadas as tabelas de Grau Fundamentação e Precisão, atingidos no presente trabalho:

Tabela 1 – Graus de Fundamentação no caso de utilização do Tratamento por Fatores

Item	Descrição	Graus de Fundamentação			Laudo
		III	II	I	
1	Caracterização do Imóvel Avaliando	Completa quanto a todos os fatores analisados	Completa quanto aos fatores utilizados no tratamento	Adoção de situação paradigma	3
2	Quantidade Mínima de Dados de Mercado, efetivamente utilizados.	12	5	3	2
3	Identificação dos dados de mercado	Apresentação de informações relativas a todas as características dos dados analisados, fotos e características observadas pelo autor do laudo.	Apresentação de informações relativas a todas as características dos dados analisados	Apresentação de informações relativas a todas as características dos dados correspondentes aos fatores utilizados	3
4	Intervalo admissível de ajuste para o conjunto de fatores	0,80 a 1,25	0,50 a 2,00	0,40 a 2,50 *a	3
Total da pontuação atingida		10			

Tabela 2 – Enquadramento do laudo segundo seu Grau de fundamentação no caso da utilização de Tratamento por Fatores

Graus	III	II	I
Pontos Mínimos	10	6	4
Itens obrigatórios	Itens 2 e 4 no grau III, com os demais no mínimo no grau II.	Itens 2 e 4 no grau II, com os demais no mínimo no grau I.	Todos, no mínimo no grau I.
Obtido no laudo	II		

Tabela 3 – Grau de precisão no caso de homogeneização através de Tratamento por Fatores ou da utilização de Inferência Estatística

Descrição	Graus de Precisão		
	III	II	I
Amplitude do intervalo de confiança de 80% em torno do valor central da estimativa	≤30%	≤40%	≤50%
Obtido no laudo	X		



8. ENCERRAMENTO

O presente Laudo trata da avaliação do valor de mercado para o imóvel situado à Rua Elisabete Lobo Garcia, Lote 15, Bairro dos Alvarengas, São Bernardo do Campo/SP, matrícula 5.716, do 2º Cartório de Registro de Imóveis de São Bernardo do Campos.

A data base do presente trabalho, ou seja, a época em que se basearam todas as análises de valores, é outubro/17.

A PLANCON ENGENHARIA LTDA. Não assume qualquer responsabilidade sobre matéria legal ou de engenharia, além das implícitas no exercício de suas funções específicas, no caso, principalmente estabelecidas em leis, códigos ou regulamentos próprios.

Não foram analisados os títulos de propriedade do imóvel avaliando, no que concerne à matéria jurídica, nele expressos, pois foge ao âmbito profissional e escopo do trabalho realizado por esta empresa.

Os trabalhos desenvolvidos para elaboração do presente trabalho, são baseados em análises, avaliações, diligências, pesquisas e conclusões.

Entendemos que os documentos fornecidos pelo Contratante são confiáveis.

Assume-se que os elementos constantes na pesquisa estão corretos e, que as informações prestadas por terceiros são precisas e confiáveis.

São Paulo, 20 de outubro de 2017.

WILLIAM LOPES CAMPOS
Engenheiro Civil
CREA/SP: 5069388805

RODRIGO OTÁVIO DE VASCONCELLOS OLIVEIRA
Engenheiro Civil
CREA/SP: 0600851606
Membro titular do IBAPE

PLANCON ENGENHARIA Ltda. – Avaliações e Perícias
CNPJ: 55.235.253/0001-36



9. ANEXOS

- A. Relatório Fotográfico do Bem Avaliando;
- B. Pesquisas de elementos;
- C. Cálculos de Homogeneização;
- D. Documentação do Imóvel Avaliando



A - RELATÓRIO FOTOGRÁFICO



PLANCON
ENGENHARIA



VISTA PARCIAL DO ACESSO AO TERRENO AVALIANDO



VISTA PARCIAL DO TERRENO AVALIANDO



VISTA PARCIAL DO TERRENO AVALIANDO



VISTA PARCIAL DO TERRENO AVALIANDO



VISTA PARCIAL DO TERRENO AVALIANDO



VISTA PARCIAL DO TERRENO AVALIANDO



VISTA PARCIAL DO TERRENO AVALIANDO



VISTA PARCIAL DO TERRENO AVALIANDO



VISTA PARCIAL DO TERRENO AVALIANDO



VISTA PARCIAL DO TERRENO AVALIANDO



B - PESQUISAS DE ELEMENTOS:

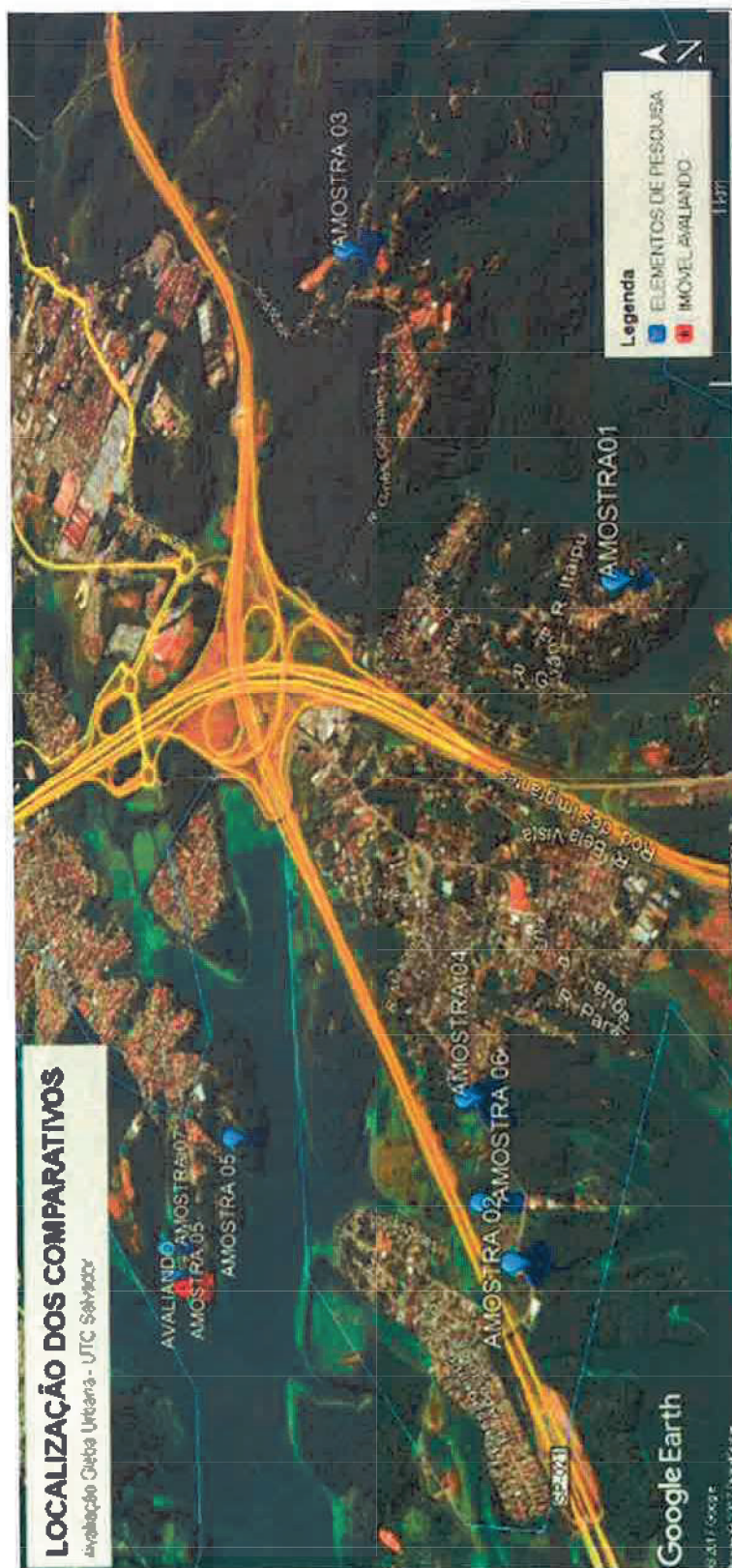

Elemento Data:

Tipo de Imóvel



Localização

Endereço:

Setor Fator Frente Multipla

Zona I.L. 1

Coef. Aproveitamento Max.

Tx. Ocupação Max.

Tx. Permeabilidade Min.

Terreno

Frente m Topografia

Área m² Consistência

Prof. Equivalente m

Construções

Grupo Idade anos

Pav. Térreo m² Mezanino

Área Construída m² Pavimentos

Testada m Profundidade m

Padrão

Vida Referencial anos k = Valor Residual RN8

Padrão Construtivo Estado FOC

Dados Econômicos

Valor de Venda

Valor Construção

Valor Terreno

Modalidade

Natureza Fator Of.

Fontes de Informação

Fonte

Contato

Fone

Informações Complementares

VALOR UNITÁRIO DO TERRENO = m²

Elemento Data:

Tipo de Imóvel



Localização

Endereço:

Setor Quadra Fator Frente Multipla

Zona I.L. 1

Coef. Aproveitamento Max.

Tx. Ocupação Max.

Tx. Permeabilidade Min.

Terreno

Frente m Topografia Decl. 10% a 20%

Área m² Consistência Seco

Prof. Equivalente m

Construções

Grupo Idade anos

Pav. Térreo m² Mezanino

Área Construída m² Pavimentos

Testada m Profundidade m

Padrão

Vida Referencial anos k = Valor Residual RN8

Padrão Construtivo Estado FOC

Dados Econômicos

Valor de Venda

Valor Construção

Valor Terreno

Modalidade Venda

Natureza Fator Of.

Fontes de Informação

Fonte

Contato

Fone

Informações Complementares

VALOR UNITÁRIO DO TERRENO = m²

Elemento

Data:



Tipo de Imóvel

Localização

Endereço:

Setor Fator Frente Múltipla

Zona I.L. 1

Coef. Aproveitamento Max.

Tx. Ocupação Max.

Tx. Permeabilidade Min.

Terreno

Frente m Topografia Decl. 5% a 10%

Área m² Consistência Seco

Prof. Equivalente m

Construções

Grupo Idade anos

Pav. Térreo m² Mezanino

Área Construída m² Pavimentos

Testada m Profundidade m

Padrão

Vida Referencial anos k = Valor Residual RN8

Padrão Construtivo Estado FOC

Dados Econômicos

Valor de Venda

Valor Construção

Valor Terreno

Modalidade Venda

Natureza Fator Of.

Fontes de Informação

Fonte

Contato

Fone

Informações Complementares

VALOR UNITÁRIO DO TERRENO = m²

Elemento

Data:



Tipo de Imóvel

Localização

Endereço:

Setor Fator Frente Multipla

Zona I.L. 1

Coef. Aproveitamento Max.

Tx. Ocupação Max.

Tx. Permeabilidade Min.

Terreno

Frente m Topografia Declive até 5%

Área m² Consistência Seco

Prof. Equivalente m

Construções

Grupo Idade anos

Pav. Térreo m² Mezanino

Área Construída m² Pavimentos

Testada m Profundidade m

Padrão

Vida Referencial anos k = Valor Residual RN8

Padrão Construtivo Estado FOC

Dados Econômicos

Fontes de Informação

Valor de Venda Fonte

Valor Construção Contato

Valor Terreno Fone

Modalidade Venda

Natureza Fator Of.

Informações Complementares

VALOR UNITÁRIO DO TERRENO = m²

Elemento Data:

Tipo de Imóvel



Localização

Endereço:

Setor	<input type="text" value="Quadra"/>	Fator Frente Multipla	<input type="text" value="1,000"/>
Zona	<input type="text"/>	I.L. 1	<input type="text" value="1,2000"/>
Coef. Aproveitamento Max.	<input type="text"/>		<input type="text"/>
Tx. Ocupação Max.	<input type="text"/>		<input type="text"/>
Tx. Permeabilidade Min.	<input type="text"/>		<input type="text"/>

Terreno

Frente	<input type="text"/>	m	Topografia	<input type="text" value="1,00"/>	<input type="text" value="Plano"/>
Área	<input type="text" value="1.419,00"/>	m ²	Consistência	<input type="text" value="1,00"/>	<input type="text" value="Seco"/>
Prof. Equivalente	<input type="text"/>	m			

Construções

Grupo	<input type="text"/>	Idade	<input type="text"/>	anos				
Pav. Térreo	<input type="text"/>	m ²	Mezanino	<input type="text"/>				
Área Construída	<input type="text"/>	m ²	Pavimentos	<input type="text"/>				
Testada	<input type="text"/>	m	Profundidade	<input type="text"/>	m			
Padrão	<input type="text"/>							
Vida Referencial	<input type="text"/>	anos	k =	<input type="text"/>	Valor Residual	<input type="text"/>	RN8	<input type="text"/>
Padrão Construtivo	<input type="text"/>	Estado	<input type="text"/>		FOC	<input type="text"/>		

Dados Econômicos

Valor de Venda	R\$	<input type="text" value="300.000,00"/>
Valor Construção	R\$	<input type="text" value="0,00"/>
Valor Terreno	R\$	<input type="text" value="300.000,00"/>
Modalidade	V	<input type="text" value="Venda"/>
Natureza	Oferta	Fator Of. <input type="text" value="0,90"/>

Fontes de Informação

Fonte	<input type="text" value="Placa no local - PHD imov."/>
Contato	<input type="text" value="Corretor Sr. Osvaldo"/>
Fone	<input type="text" value="(11)4332-2222"/>

Informações Complementares

VALOR UNITÁRIO DO TERRENO =	<input type="text" value="211,42"/>	m ²
<input type="text"/>		
<input type="text"/>		

Elemento Data:

Tipo de Imóvel



Localização

Endereço:

Setor Quadra Fator Frente Multipla

Zona I.L. 1

Coef. Aproveitamento Max.

Tx. Ocupação Max.

Tx. Permeabilidade Min.

Terreno

Frente m Topografia

Área m² Consistência

Prof. Equivalente m

Construções

Grupo Idade anos

Pav. Térreo m² Mezanino

Área Construída m² Pavimentos

Testada m Profundidade m

Padrão

Vida Referencial anos k = Valor Residual RN8

Padrão Construtivo Estado FOC

Dados Econômicos

Valor de Venda

Valor Construção

Valor Terreno

Modalidade

Natureza Fator Of.

Fontes de Informação

Fonte

Contato

Fone

Informações Complementares

VALOR UNITÁRIO DO TERRENO = m²

Elemento

Data:



Tipo de Imóvel

Localização

Endereço:

Setor Quadra Fator Frente Multipla

Zona I.L. 1

Coef. Aproveitamento Max.

Tx. Ocupação Max.

Tx. Permeabilidade Min.

Terreno

Frente m Topografia Decl. 5% a 10%

Área m² Consistência Seco

Prof. Equivalente m

Construções

Grupo Idade anos

Pav. Térreo m² Mezanino

Área Construída m² Pavimentos

Testada m Profundidade m

Padrão

Vida Referencial anos k = Valor Residual RN8

Padrão Construtivo Estado FOC

Dados Econômicos

Valor de Venda

Valor Construção

Valor Terreno

Modalidade Venda

Natureza Fator Of.

Fontes de Informação

Fonte

Contato

Fone

Informações Complementares

VALOR UNITÁRIO DO TERRENO = m²



C - CÁLCULOS DE HOMOGENEIZAÇÃO

VALOR UNITÁRIO ORIGINAL DO TERRENO				
ELEMENTO	VALOR TOTAL (R\$)	FATOR OFERTA	ÁREA TOTAL (m²)	VALOR UNITÁRIO (R\$)
1	500.000,00	1,00	2.322,00	215,33
2	1.500.000,00	0,90	8.100,00	166,67
3	960.000,00	0,90	6.560,00	131,71
4	2.580.000,00	0,90	12.900,00	180,00
5	300.000,00	0,90	1.419,00	190,27
6	1.200.000,00	0,90	4.489,00	240,59
7	600.000,00	0,90	3.000,00	180,00
Média				186,37
Desvio Padrão				34,76
Coef. Var.				18,65%

VALOR UNITÁRIO COM FATOR AREA (A)						
ÁREA AVALIANDO			FATOR AREA DO AVALIANDO			
9.409,00			1,0000			
ELEMENTO	ÁREA ELEM.	DIF. ÁREA	VAL DA ÁREA	FATOR ÁREA	DIFERENÇA (R\$) ÁREA	VALOR UNITÁRIO COM Fa (R\$)
1	2.322,00	-7.087,00	0,8395	-0,1605	-34,55	180,78
2	8.100,00	-1.309,00	0,0632	0,0368	-6,19	160,54
3	6.560,00	-2.849,00	0,9559	-0,0441	-5,81	125,90
4	12.900,00	3.491,00	1,0402	0,0402	7,24	187,24
5	1.419,00	-7.990,00	0,7894	-0,2106	-40,07	150,21
6	4.489,00	-4.920,00	0,9116	-0,0884	-21,26	219,33
7	3.000,00	-6.409,00	0,8669	-0,1331	-23,97	156,03
Média						147,50
Desvio Padrão						65,81
Coef. Var.						44,62%

VALOR UNITÁRIO COM FATOR DE LOCALIZAÇÃO (L)				
ÍNDICE FISCAL PARADIGMA				
0,70				
ELEMENTO	ÍNDICE FISCAL ELEMENTO	FATOR ÍNDICE FISCAL	DIFERENÇA (R\$) ÍNDICE FISCAL	VALOR UNIT. COM FATOR L (R\$)
1	1,20	0,58	-89,72	175,61
2	1,40	0,50	-83,33	83,33
3	1,20	0,58	-54,88	76,83
4	1,40	0,50	-90,00	90,00
5	1,20	0,58	-79,28	110,99
6	1,40	0,50	-120,29	120,29
7	1,20	0,58	-75,00	105,00
Média				101,72
Desvio Padrão				18,74
Coef. Var.				18,42%

VALOR UNITÁRIO COM FATOR DE TOPOGRAFIA (T)				
FATOR TOPOGRAFIA PARADIGMA				
0,70				
ELEMENTO	ÍNDICE DEPRECIÇÃO PESQUISA	FATOR TOPOGRAFIA APLICADO	DIFERENÇA (R\$) FATOR TOPOGRAFIA	VALOR UNIT. COM FATOR T (R\$)
1	1,00	0,70	-64,60	150,73
2	0,80	0,88	-20,83	145,83
3	0,95	0,74	-34,66	97,05
4	0,95	0,74	-47,37	132,63
5	1,00	0,70	-57,08	133,19
6	0,90	0,78	-53,46	187,12
7	0,80	0,88	-22,50	157,50
Média				143,44
Desvio Padrão				27,50
Coef. Var.				19,18%

VALOR UNITÁRIO COMPOSTOS

ELEMENTO	UN. SEM FATORES	A	L	T	A+L	A+T	L+T	A+L+T
1	215,33	180,78	125,61	150,73	91,06	116,18	61,01	26,46
2	166,67	160,54	83,33	145,83	77,21	139,71	62,50	56,37
3	131,71	125,90	76,83	97,05	71,02	91,24	42,17	36,36
4	180,00	187,24	90,00	132,63	97,24	139,87	42,63	49,87
5	190,27	150,21	110,99	133,19	70,92	93,12	53,91	13,84
6	240,59	219,33	120,29	187,12	99,04	165,87	66,83	45,57
7	180,00	156,03	105,00	157,50	81,03	133,53	82,50	58,53
Média	186,37	168,58	101,72	143,44	83,93	125,65	58,79	41,00
Desvio Padrão	34,76	30,15	18,74	27,50	11,87	27,11	14,18	16,40
Coef. Var.	18,65%	17,88%	18,42%	19,18%	14,14%	21,58%	24,12%	40,00%

VERIFICAÇÃO DO SANEAMENTO DA AMOSTRA

QUADRO 01

ELEMENTO	A + L
1	91,06
2	77,21
3	71,02
4	97,24
5	70,92
6	99,04
7	81,03
Média	83,93
LIM. INF. (-30%)	58,75
LIM. SUP. (+30%)	109,11

Media Saneada	83,93
LIM. INF. (-30%)	58,75
LIM. SUP. (+30%)	109,11
DESVIO PADRÃO	11,87

AMPLITUDE (80%) = 16,37%

GRAU III



D - DOCUMENTAÇÃO DO AVALIANDO